Memòria d'Activitats 2010

FOUNDATION FOR THE DIGNITY OF AFRICA

ÀFRICADIGNA

informa't més a www.africadigna.org

EDITORIAL

Memòria d'Activitats 2010

Dra. Mercedes Barceló
Presidenta d'Àfrica Digna

Junts sota el baobab i junts creuant el pont

Perquè ells són els protagonistes, ells han de treure els seus països de la pobresa

Si els nostres primers anys van ser caminant sota el baobab, arbre màgic per als africans, l'arbre que viu més anys de tots els del món encara que paradoxalment viu en zones hostils i seques, arbre solitari i que ha servit per a múltiples usos al llarg dels anys, de presó i aixopluc, de wc i de pou, de refugi en guerres i de lloc d'enterraments, els següents 5 anys ens agradaria construir un pont. Un pont per apropar l'Àfrica al nostre món i alhora nosaltres descobrir l'Àfrica, un continent oblidat.

Moses Okoth ha caminat per aquest pont, és la tercera persona africana que ve a Barcelona convidada per Àfrica Digna perquè creiem que ningú millor que ells per explicar en primera persona els problemes a què s'enfronten i entre tots buscar les solucions. Perquè ells són els protagonistes, ells han de treure els seus països de la pobresa, nosaltres només els donarem les eines que necessiten i seguirem construint aquest pont on es reuneixen les dues cultures.

Us animo a que us atreviu a creuar aquest pont amb nosaltres i ens ajudeu a crear riquesa, ens acostarem a altres cultures de les que aprendrem molt i ens donaran una visió diferent de la vida.

Com diu el nostre estimat Pare Jorge de la missió de Barsaloi al nord de Kenya: "Benvinguts al continent de banús on més que animals salvatges, pobresa i paisatges meravellosos i impressionants, hi ha una gent que vibra al ritme del tambor i amb el seu somriure a flor de pell ens repten a compartir, a viure lleugers d'equipatge i en comunió amb la natura ... "

L'ambició de la feina ben feta

Professionalitat, transparència i sostenibilitat són els principis que regeixen la recerca d'impactes positius

La Fundació Àfrica Digna va ser constituida el desembre de 2004 per Mercedes Barceló i Cristina, Inés i Marta Cuatrecasas.
Durant aquests sis anys s'han destinat 1.188.663 € a la realització de 37 projectes de cooperació internacional a l'Àfrica subsahariana en els àmbits de salut, educació, microprojectes i sensibilització per al desenvolupament:
En els primers anys es van realitzar

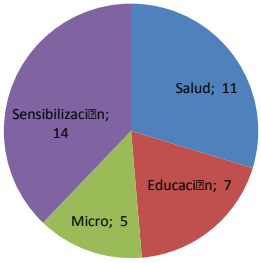

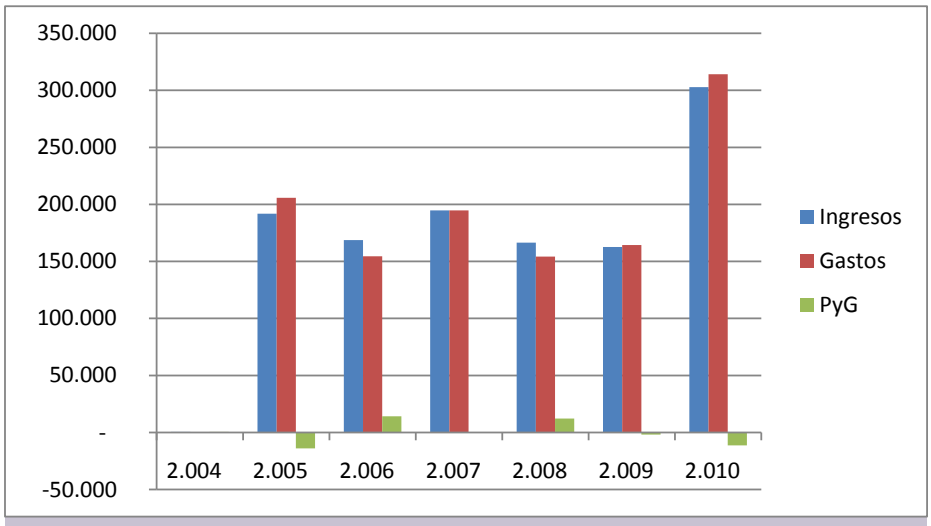

Ingresos, Gastos y resultado de Pérdidas y Ganancias desde la constitución en 2004.

projectes en diferents països de l'Àfrica Subsahariana. Però el patronat va decidir apostar per centralitzar les seves activitats a Kenya i Rwanda per tenir un millor seguiment i control dels projectes.
Així tots els projectes d'Àfrica Digna se sustenten en contraparts que comparteixen una mateixa filosofia de treball i estan totalment integrades en les comunitats locals.
L'objectiu és consolidar una estructura necessària i sostenible per seguir millorant en l'eficàcia de l'ajuda, sent conscients del ritme propi del desenvolupament endògen. El reforç dels sistemes democràtics de govern i de les infraestructures socials bàsiques és un factor clau que assegura que l'ajuda internacional arriba a tots els nivells socials.
Finalment, encara que l'actual situació de crisi econòmica dificulta la captació de recursos a Espanya, les dinàmiques dels projectes apressen per no retrocedir en els avenços aconseguits fins ara i ens animen a tots a seguir col.laborant per construir una Àfrica Digna.

Memòria Econòmica 2010

Equilibri econòmic en moments de crisi

Els comptes del exercici 2010 han estat auditats per Grant Thorton i són fidel reflex de les activitats i projectes duts a terme per la Fundació Àfrica Digna.
La inversió total de 314.127 € s'ha distribuït en 5 projectes de l'àmbit de la salut, 2 d'educació, 1 microprojecte i 4 activitats de sensibilització per al desenvolupament.
Els ingressos consolidats van sumar 302.803 €, donant un resultat negatiu de l'exercici de 11.324 € que consumeixen les reserves positives d'anys anteriors.

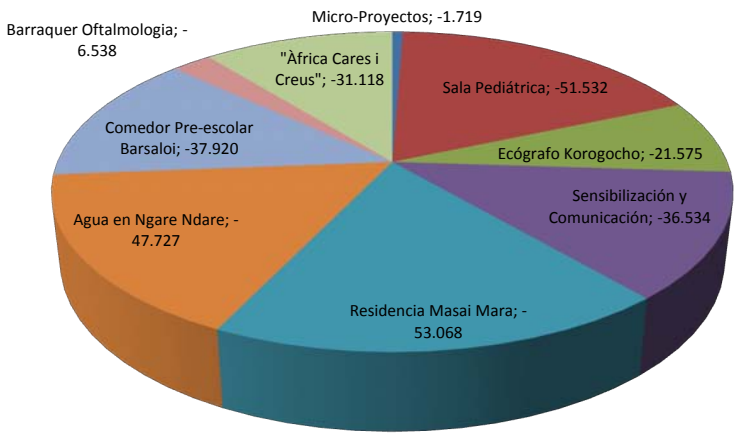

Sala de pediatria a Maragua

30 llits que multipliquen per 10 l'esperança

L'ambaixador d'Espanya a Kenya, Sr Nicolás Martín, en presència del Director de Serveis Mèdics del Ministeri de Salut de Kenya, Sr Francis Kimani, i la presidenta d'Àfrica Digna, van inaugurar al juliol la Sala de Pediatria de l'Hospital de Districte de Maragua.

Aquesta obra promoguda per Àfrica Digna ha comptat amb el seguiment proper del Dr Victorio Torres, metge pediatre espanyol expert en SIDA i resident a Kenya, i amb el finançament d'àrees, la Fundació Creatia i la Fundació Roviralta.

Amb aquest nou edifici, i la maternitat obra de l'Associació Vihda, el govern ha dotat de personal i equipaments suficients a l'hospital per garantir una important millora en l'atenció maternoinfantil.

L'hospital és el centre de referència del districte amb una població d'unes 400.000 persones de les quals un 15% són nens menors de 5 anys. L'elevada taxa de mortalitat infantil no trobava resposta en el sistema sanitari públic que oferia tres llits de pediatria a la mateixa sala de malalties infeccioses dels adults. Ara hi ha disponibles 30 llits en un nou edifici.

Contrapart: Ministeri de Salut de Kenia. Amb la coll·aboración de: Áreas, F. Creatia, F. Roviralta. Inversió: 51.532€

Aquest projecte s'emmarca dins del 4rt i 5è Objectius de Desenvolupament del Mil·lenni que busquen reduir en 2 / 3 parts la taxa de mortalitat de nens menors de 5 anys i en 3 / 4 parts la mortalitat materna.

Menjador al preescolar de Barsaloi

Salut i educació van de la mà

Contrapart: Hermanas de Santa Teresita. Amb la col·laboració de: Obra Social BBK. Inversió: 37.920€

El mes d'agost es va inaugurar el menjador de l'Escola de Pre-escolar de Barsaloi amb la presència de la presidenta i la vicepresidenta d'Àfrica Digna, Dra Mercedes Barceló i Cristina Cuatrecasas, el Bisbe Virgili Pantà i tota la comunitat de Barsaloi. Es tracta d'una iniciativa que confluex en els àmbits de la salut i l'educació en facilitar l'accés a un àpat diari dins del sistema educatiu. Moltes vegades aquesta dinar serà la font de nutrició bàsica dels nens i nenes samburu que assisteixen a l'escola.

Des de l'any 2006 la Fundació Àfrica Digna té una estreta relació amb la Missió de Barsaloi dels Pares Yarumal i les Germanes de Santa Teresina que contribueixen al desenvolupament de la comunitat samburu de la zona.

Les Germanes centren la seva activitat al voltant dels temes de salut i educació, col.laborant en la gestió de la maternitat, dispensari mèdic i l'escola de preescolar. D'alguna manera la Fundació ha anat contribuint a poc a poc en el desenvolupament integral amb una ambulància, un equip d'ecografies, un equip odontològic, plaques solars i ara el menjador.

El projecte ha estat reconegut per l'Obra Social de Bilbao Bizkaia Kutxa (BBK) que ha donat 30.000 €.

La comunitat en reconeixement al suport continuat d'Àfrica Digna ha posat el nom de Menjador Pascual Barceló en memòria del vicepresident mort el mateix any.

ODM 2010

La Fundació Àfrica Digna promou els Objectius de Desenvolupament (ODM) aprovats l'any 2000 i que complien la seva primera dècada. Els 8 ODM són:

1. Eradicar la pobresa extrema i la fam.

2. Aconseguir l'educació primària universal.

3. Promoure la igualtat entre gèneres.

4. Reduir la mortalitat infantil.

5. Millorar la salut materna.

6. Combatre el SIDA, el paludisme i altres malalties.

7. Garantir un medi ambient sostenible.

8. Fomentar una aliança global per al desenvolupament.

Per a més informació

Campanya de les Nacions Unides per als Objectius de Desenvolupament del del Mil·lenni http://www.sinexcusas2015.org/

Dispensari ecogràfic a Korogocho

Cada minut una dona mor per causes relacionades amb l'embaràs: el 99% d'aquestes morts passa en països en desenvolupament. Com a conseqüència de l'escassetat de serveis sanitaris especialitzats, la maternitat va acompanyada d'un alt risc per a la salut per a moltes dones en els països pobres. A més, el 20% de les morts de menors de 5 anys en els països en desenvolupament tenen una relació directa amb la salut materna.

Per ajudar a reduir la mortalitat materna, la Fundació Àfrica Digna promou projectes que ajudin a un millor diagnòstic ecogràfic prenatal. L'últim projecte en aquest marc és la col.laboració amb l'ONG local Rehema Healthcare Organization (RHA) en un suburbi de Nairobi anomenat Korogocho.

RHA és una organització dirigida per Moses Okoth que ha pogut formar-se a l'Hospital Sant Joan de Déu i la Clínica Corachán gràcies al suport del Dr Bossy. Ara amb el suport de FIATC que ha donat un equip d'ecografia i l'ajuda econòmica de la Fundació Jesús Serra s'està consolidant un dispensari que facilitarà diagnòstics a 6 €, un terç del preu ofert pel servei públic.

En el mateix centre s'ha habilitat un petit laboratori que permet, entre d'altres, diagnosticar el VIH o la malària. El 2008 dels 33 milions de persones amb VIH, 22 milions vivien a l'Àfrica subsahariana i en la seva majoria eren dones. També el 95% del milió de morts per malària es produeix a l'Àfrica i en la seva majoria són nens menors de 5 anys.

Esperem fer créixer aquesta iniciativa formant més personal que col.laborarà voluntàriament en els diferents projectes per tota Kenya. Per fer-ho possible comptem amb la col.laboració de la Fundació Jesús Serra i esperem que el suport dels socis i noves contribucions d'empreses i fundacions ens permetin continuar col.laborant en aquesta iniciativa.

Contrapart: Rehema Healthcare Org. Amb la col·laboració de: Fundación Jesús Serra, Luz de Gas i fons propis. Inversió: 21.575€

Missió oftalmològica amb Barraquer

Contrapart: Hospital Provincial de Nyeri
Amb la col·laboració de Fundació Barraquer.
Inversió total: 32.000€
Aportació d'Àfrica Digna: 5.000€

La Fundació Àfrica Digna i la Fundació Barraquer van signar el desembre de 2009 un acord de col·laboració per realitzar una missió oftalmològica conjunta a l'any entre 2010 i 2015.

La primera missió va tenir lloc a l'Hospital Provincial de Nyeri amb el suport del Govern de Kenya per reforçar el sistema sanitari del país.

Així, del 10 al 16 juliol 2010 després de desplaçar més de 300kg de material quirúrgic, es van realitzar 96 operacions de cataractes i es van fer gairebé 700 visites oftalmològiques distribuint 200 ulleres. Aquestes ulleres que ja no rebien ús a Espanya i van ser recollides per les dues fundacions van trobar un nou ús reafirmant la solidaritat de tots els que les van fer arribar i donant sentit a la campanya "Tens molt a veure".

Les deficiències visuals són un problema de salut que afecta molt directament a les economies familiars, i és un lligam a la pobresa ja que no permet desenvolupar una activitat laboral normal. Per això, una operació de cataractes que permet recuperar un elevat grau de visió és una inversió també per al desenvolupament endogen de les comunitats i una millora directa en la qualitat de vida de les famílies.

Mentre l'equip de la Fundació Barraquer realitza totes les tasques mèdiques i forma a personal a Kenya, ja que també es busca l'objectiu de transferir saber fer, l'equip d'Àfrica Digna realitza les oportunes gestions amb cada un dels actors governamentals implicats.

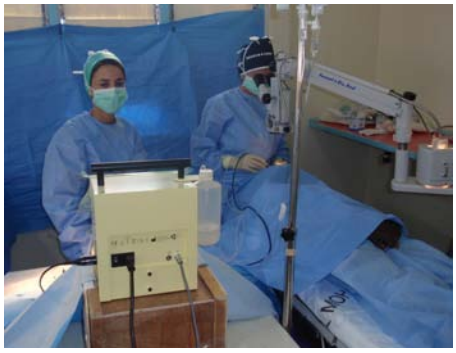

Pla sanitari a Barsaloi

Contrapart: Hermanas de Santa Teresita. Amb la col·laboració de: Sala BeCool i fons propis. Inversió: 1.719€

Des de l'any 2006 la Fundació Àfrica Digna dóna suport al pla sanitari de les Germanes de Santa Teresita a la localitat samburu de Barsaloi.
Durant l'any 2009, s'han instal lat unes plaques solars que proporcionen electricitat a la maternitat, on hi ha un petit laboratori i un equip d'ecografies, també aportat per Àfrica Digna.
Així durant l'any 2010 el Dr Alberto Bossy es va desplaçar fins Barsaloi per formar l'infermer Daniel i la Germana Amanda en tècniques bàsiques de diagnòstic ecogràfic.
També es va reforçar la formació en la identificació de malalties infeccioses en el laboratori com la tuberculosi, el VIH i la malària.
Durant l'any 2011 està previst seguir donant suport a totes aquestes activitats amb la complicitat d'altres projectes de la fundació. Així s'identificaran a les persones amb problemes visuals que es desplaçaran per coincidir amb la missió oftalmològica conjunta amb la Fundació Barraquer a Nyeri.
També s'establiran sinergies amb el dispensari ecogràfic de Barsaloi per seguir millorant la formació en ecografia i tècniques de laboratori.

Àfrica, cares i creus

L'accés a la salut i l'educació a l'Àfrica subsahariana és l'argument d'aquesta iniciativa anomenada: "Cares i creus d'Àfrica ".
La campanya de Sensibilització per al desenvolupament gira al voltant d'una exposició itinerant que presenta uns testimonis (les cares) que ens expliquen històries de superació que ens acosten a les realitats de l'Àfrica Subsahariana acompanyades de dades que ajuden a posar en context i comprendre les dificultats que afronten diàriament (les creus).
L'exposició va ser presentada per primera vegada el 25 de gener de 2010 a l'auditori de l'IESE a Barcelona amb la presència de la presidenta d'Àfrica Digna Dra. Mercedes Barceló, el Sr. José Gabriel Martín Vicepresident Executiu d'Áreas, el Professor Federico Mayor Zaragoza, ex-director general de la UNESCO, l'Ambaixador de Kenya a Espanya el Sr. Mwakai Sió i el director general de Cooperació de la Generalitat de Catalunya Sr. David Minoves.
L'exposició modular és capaç d'adaptar-se als espais que institucions i empreses ofereixen per a visualitzar-la. Així, Áreas va facilitar les àrees de servei a Lleida, Penedès, la Jonquera i Empordà. L'exposició també va trobar espai a l'Ajuntament de Cambrils, el centre Tres Torres a Mataró, la Terminal 2 de l'Aeroport de Barcelona, La Parròquia de Sarrià, el Museu de la Vida Rural de l'Espluga de Francolí, l'Hospital Clínic i al Palau Robert a Barcelona.
Durant el mes de setembre i coincidint amb la seva presència a Barcelona es va organitzar un acte amb el testimoni principal de Moses Okoth que va ser entrevistat per la periodista Rosa Maria Calaf.

informa't més a:
www.caresicreusdafrica.org

Amb la col·laboració de: ACCD, Áreas, Cavas Berdié, F. Renta, MVR, Aj. Mataró, Aj. Cambrils, Palau Robert, Hosp. Clínic, AENA.
Inversió: 31.118€

Pla estratègic 2010 -15

La Fundació Àfrica Digna va ser constituïda a finals de l'any 2004 amb la missió de contribuir a millorar les condicions de vida de les persones amb menys recursos a l'Àfrica Subsahariana.
La Fundació creu que proporcionar l'oportunitat de poder tenir una vida digna és un objectiu universal. Per això col.laborem en la construcció d'una justícia social que permeti l'eradicació de la pobresa i les desigualtats mitjançant la promoció de l'accés a uns serveis socials bàsics i la conservació del medi ambient en un entorn de pau i seguretat humana.
En aquest context el Patronat de la Fundació va aprovar per unanimitat el següent Pla Estratègic 2010-2015.

Més informació a la web de la Fundació:

www.africadigna.org

Residència d'estudiants en Endonyo Rinka (Masai Mara)

La Residència de l'Escola de Primària de Endonyo Rink al cor del Parc Natural del Masai Mara és una iniciativa que promou facilitar l'accés a l'educació a l'unison que el respecte del medi ambient.
Gràcies al suport de MBT, la Fundació Roviralta i la Fundació Creatia, serà una realitat per a 64 nens i 64 nenes abans del pròxim curs.
La nostra contrapart és Olara Orok Concervancy Trust liderada per Ron Beaton. Conjuntament amb la comunitat han establert els criteris d'enfortiment de l'escola de Endonyo Rink fins arribar a més de 500 estudiants que caminen quilòmetres dins la reserva que acull la diversa fauna de la sabana entre la qual destaquen lleons, elefants, lleopards, rinoceronts i guepards .
La residència constarà d'un conjunt de 5 edificis: dormitori per a nens, dormitori per a nenes, menjador, casa de responsables del centre i edifici de dutxes i latrines. A més cada un dels edificis disposa d'un sistema de recollida d'aigües pluvials.

Contrapart: Olare Orok Conservancy Trust. Amb la col·laboració de: MBT, F. Creatia, F. Roviralta. Inversió: 53.068€

Ron Beaton que va exercir de guia durant més de 30 anys, promou el desenvolupament del turisme capacitant també als massai, la seva escola de guies Koiyaki Guiding School és un centre de referència a nivell nacional i una de les propostes per a una formació més enllà de la secundària.
Amb l'objectiu de promocionar la Cultura de Pau a Kenya, la residència d'estudiants portarà el nom de Federico Mayor Zaragoza.

Projecte hidràulic a Ngare Ndare

Més del 40% de la població rural a Kenya no té accés a cap sistema de sanejament

Contrapart: Ngare Ndare Forest Trust.
Inversió: 47.727€

El bosc de Ngare Ndare està situat al Nord de Kenya en el districte de Imenti. El bosc és indígena i cobreix una àrea de 5.554 hectàrees.
Els beneficiaris directes són 3.000 persones que viuen a la part nord del bosc encara que un total de 8.320 viuen als voltants i podran beneficiar-se de l'aigua neta pel seu bestiar. Però a més dels diversos cursos residuals subministren aigua a una extensa població del nord de Kenya.
El projecte sorgeix per l'ús inadequat de l'aigua actual tant per a consum domèstic com per a l'agricultura. Per millorar les condicions higièniques i de salut, combatent el còlera, malalties diarreiques i protegint el medi ambient el projecte pretén:
- Tanques als naixements d'aigua
- Construir punts per beure el bestiar tant al bosc com en les zones adjacents
- Construir bons punts d'aigua fora del bosc per a la comunitat especialment en l'àrea de Manyangalo i Ngare Ndar
- Augmentar el coneixement de la comunitat dels beneficis dels estàndards d'higiene i ús adequat de productes químics per a l'agricultura especialment en granges prop de de la llera d'aigua.

Humphrey Mwambeo és el responsable directe del projecte, supervisat per Charlie Wheeler, Chairman de Ngare Ndar Forest Trust. A més de la fase constructiva el projecte requereix la formació de la comunitat ja que més del 40% de la població rural no té cap accés a sistemes de sanejament i no han utilitzat mai una dutxa o una latrina.
El seu excel lent treball amb la comunitat aconsegueix que diferents tribus convisquin sense conflicte a la zona i treballin conjuntament en el desenvolupament de projectes sostenibles.

La veu dels beneficiaris i cooperants

Àfrica Digna va promoure activitats amb els mitjans de comunicació per donar veu als veritables protagonistes

Una de les obsessions de l'Àfrica Digna és fer d'altaveu dels veritables protagonistes, els beneficiaris i cooperants africans. En aquest sentit durant l'any 2010, gràcies al suport de l'Obra Social "la Caixa" i de Zelig Comunicació es va fer un especial esforç amb els mitjans de comunicació.
Es va preparar un dossier de premsa que es va enviar electrònicament a més de 1.000 periodistes a Espanya per donar a conèixer la Fundació i les seves activitats. Després, durant l'any, es van remetre 8 notes de premsa per posar en context l'actualitat de les notícies amb les realitats i projectes d'Àfrica Digna. Així, en el dia internacional de l'aigua (22 de març) es destacava el projectes de Ngare Ndare que promou la conservació de les lleres fluvials i la millora de les instal.lacions de sanejament.
Sensibilitzar sobre la cooperació internacional per al desenvolupament és un dels objectius d'Àfrica Digna. És fonamental donar a conèixer les realitats de l'Àfrica en el nostre entorn perquè els ciutadans puguin involucrar-se i donar suport a les activitats i polítiques necessàries per a seguir construint un món més just.

Retalls d'alguns dels impactes obtinguts per les notes de premsa emesos per l'Àfrica Digna als mitjans de comunicació durant 2010.

Sensibilitzant amb alegria

Luz de Gas, Sala BeCool i Bonasport, tres llocs de trobada per celebrar la passió per Àfrica

Àfrica Digna va celebrar tres activitats de sensibilització per al desenvolupament. El primer un concert organitzat pels alumnes d'ESADE, especialment Guillem Sala, a Luz de Gas va comptar amb les actuacions de Soroll Blanc i Cyan.
Closed Case va protagonitzar el segon concert a la Sala BeCool destinat a donar suport a les activitats de la Fundació a la zona Samburu.
Finalment, gràcies a l'enorme suport de Triatreves, liderats per Nacho Gómez, es va organitzar una marató de spinning solidari al Club Bonaesport. El ultraesportiu Josef Ajram va dirigir un parell de sessions i va animar amb el seu esperit sense límits a seguir col.laborant amb Àfrica Digna.

Cadascuna de les activitats va comptar amb èxit d'assistència i va promoure la sensibilització al voltant dels projectes d'Àfrica Digna. Malgrat les dificultats del continent, les iniciatives solidàries de la Fundació sempre es contagien de l'alegria i l'esperit africà.

Concierto a la Sala Luz de Gas amb Ruido Blanco y Cyan.

Josef Ajram col·laborant amb AD.

Àfrica Digna a la web 2.0

El gener del 2010 es va llançar la nova plataforma 2.0 d'Àfrica Digna. Al voltant d'una pàgina web dinàmica es presenten els diferents projectes i iniciatives que van renovant els continguts conjuntament amb l'actualitat. A més es van crear perfils a Facebook (www.facebook.com / africadigna) i Twitter (twitter.com / africadigna) per mantenir una relació contínua i fluida amb els amics i socis de la Fundació. També es va presentar el canal de Youtube que recull vídeos dels diferents esdeveniments i projectes. Un bloc institucional i un bloc editorial de la presidenta Dra Mercedes Barceló (www.mercedesbarcelo.org) completen l'aposta de la Fundació per la web 2.0.

www.africadigna.org

El patronat d'Àfrica Digna està format per:

Presidenta: Mercedes Barceló.
Vicepresidenta: Cristina Cuatrecasas.
Secretario: Carlos Bueno.
Vocales: Jose Luís Acha, Victor Barceló, Antonio Capella, Inés Cuatrecasas, Marta Cuatrecasas, Vicente Esteve (Miembro de Honor), Josep Lluís Fernández, Guillermo Giménez-Salinas, Fernando Labastida.
Director: Luis Miret
Administración y contabilidad: Laura Fernández, Mar Juncá.

Els voluntaris que col·laboren activament són:

Valerie Block, Alberto Bossy, Luisa Burrel, Paola de Aldecoa, Claudia Gómez, Nacho Gómez, Carlos González, Vicky Matas, Berta Ministral, Javier Muñoz, Marc Oliver, Alberto Pérez-porro, Maria Antònia Pujadó, Marina Pujol, Berta Pujol, Carolina Rosell, Araceli Rosell, Guillermo Sala, Isabel Segura, Anna Teixidor, Javi Tió, Ramón Vila.

Les empreses i entitats que ens donen suport són:

Agència Catalana de Cooperació al Desenvolupament, Altraforma, Áreas, Caves Berdié, El Jardí de l'Abadessa, Fundación Barraquer, Fundación Creatia, Fundación Roviralta, Fundación Jesús Serra, IESE, Luz de Gas, MBT, Obra Social BBK, Obra Social la Caixa, Sala BeCool, Zelig Comunicació.

Uneix-te a la Fundació Àfrica Digna:

Nom:

Cognoms:

Adreça:

Codi Postal: Ciutat:

Telèfon:

Email:

Soci: 10€ 20€ 50€ Una altra quantitat:

DNI:

Número de compte:

Per favor fes-nos arribar el teu interès a:
Av. Diagonal 600, Principal 2ª - 08021, Barcelona
Tel: +34 93 362 02 91 - Fax: +34 93 200 72 51
www.africadigna.org

ÁFRICA DIGNA
FOUNDATION FOR THE DIGNITY OF AFRICA

¿Vols ajudar?

Aquí tens quatre maneres senzilles de fer-ho

1
AMIC
Rep el butlletí trimestral i les convocatòries d'activitats de forma puntual.

2
SOCI
Amic que estableix l'import i la periodicitat de les seves aportacions.

3
VOLUNTARI
Amic que està obert a col.laborar amb el seu temps i les seves capacitats

4
ENTITAT COL·LABORADORA
Entitat interessada a col·laborar amb les activitats i projectes.

Tria el teu grau de implicació
933620291