África Digna
cinco años bajo el baobab

MEMORIA
DE ACTIVIDADES
2004-2009

ÁFRICA DIGNA
FOUNDATION FOR THE DIGNITY OF AFRICA

Redacción y edición: Fundación África Digna

Dirección de producción: Zelig Comunicación

Diseño: Stefania Farina

Todos los derechos reservados Fundación África Digna

Índice

Presentación	2
Quienes somos	4
¿Por qué África?	6
Visión, misión, valores y principios	9
Criterios de selección de proyectos	10
Actividades realizadas	11
Salud	*12*
Educación	*21*
Microproyectos	*26*
Sensibilización	*30*
Plan estratégico 2010 - 2015	32
Memoria económica	33
Que puedes hacer tú	36
Entidades colaboradoras	37

Presentación

Tiempo *(para conversar)* ***Respeto*** *(a los ancianos)* ***Supervivencia*** *(en medios hostiles)* ***Felicidad*** *(con muy poco) y* ***Humildad*** *(para aprender). Son sólo algunas de las cosas que me regala cada día África. En un principio comencé esta aventura creyendo que podría dar mucho y al final me he dado cuenta de que he recibido más de lo que he dado.*

Socios, patronos, voluntarios, colaboradores y amigos. África Digna ha cumplido 5 años y ha sido gracias a todos vosotros. No os voy a contar la historia de la Fundación porque casi todos la conocéis, sin embargo, hoy me gustaría hablar de la situación actual y del camino que nos queda por andar.

Creo que estamos cumpliendo nuestro objetivo que es el de ayudar al africano a tener una vida más digna. El mérito no es sólo nuestro, puesto que ellos aportan un 15% del coste total de los proyectos; son sus proyectos y no los nuestros y así deben sentirlos.

En estos cinco años hemos decidido especializarnos en educación y salud al comprobar que es donde hemos tenido más casos de éxito. Me enorgullece decir que durante este tiempo hemos conseguido agua en lugares remotos, que los niños puedan ir al colegio y reciban su única comida del día, que las niñas en vez de dormir en el suelo para poder estudiar, lo hagan en camas y que un gran número de africanos tengan acceso a la sanidad: a la odontología, a la oftalmología, al diagnostico ecográfico y a la pediatría, entre otros.

En estos cinco años también nos hemos dado cuenta de que invertir recursos en sensibilizar al primer mundo es fundamental para la continuidad de los proyectos. De esta manera, en diciembre del año pasado inauguramos la exposición "Cares i Creus" que ha sido visitada por más de 100.000 personas. Una colección de testimonios verídicos que la fundación ha ido conociendo a lo largo de estos años explica sus problemas y soluciones a las que hemos llegado entre todos.

Pero acabamos de empezar, tenemos todavía mucho camino por recorrer y muchas cosas por hacer. Hemos de conseguir que el africano tenga más acceso al agua, más acceso a la sanidad y más acceso a la educación y, en estos momentos de crisis en la que los gobiernos recortan ayudas, las empresas nos reciben con tristeza comentando que su situación es mala y sus fondos destinados a cooperación también han disminuido. A esta situación precaria se suma la también delicada realidad de Kenia, amenazada por una de las peores sequías de los últimos años. En estos momentos es cuando el modesto equipo de la fundación más os necesita a vosotros socios, patronos, voluntarios, colaboradores y amigos de África Digna. Como dice la premio Nóbel de la Paz y mujer keniana Wangari Maathai: ***¡HARAMBEE!*** *que en Swahili quiere decir:* ***¡TODOS JUNTOS!*** *...por una África más digna.*

Dra. Mercedes Barceló
Presidenta

Quienes somos

PATRONATO

Mercedes Barceló. ***Presidenta.*** Licenciada en medicina y cirugía, ha cursado dos módulos del Máster de Medicina Tropical de la UAB. Ejerció durante más de veinte años en el Institut Dexeus de Barcelona. Conocedora y apasionada de África a la que viaja un mínimo de dos veces al año para seguir muy de cerca la evolución de los proyectos e identificar nuevas propuestas.

Pascual Barceló. ***Vicepresidente.*** Profesor mercantil y PADE por IESE.

Carlos Bueno. ***Secretario***. Abogado en ejercicio y apasionado por África.

VOCALES:

Jose Luís Acha, licenciado en derecho e impulsor de la Fundación Rivaria. Miembro del Patronato de varias fundaciones.

Victor Barceló, licenciado y MBA en Administración y Dirección de Empresas, especialista en Banca de Inversión.

Antonio Capella, licenciado en Ciencias Ambientales y MBA de Esade, asesor en aspectos medioambientales y RSC. Experto en formulación de proyectos y en materia de implantación de mecanismos de transparencia y buen gobierno en Fundaciones.

Cristina Cuatrecasas, veterinaria. Actualmente estudia medicina para especializarse en enfermedades tropicales. Ha pasado temporadas viviendo en Kenia y Tanzania.

Inés Cuatrecasas, cofundadora y directora de la marca de moda "mille collines" con sede en Ruanda, donde reside desde hace 2 años.

Marta Cuatrecasas, gran conocedora de África, licenciada en periodismo y especializada en periodismo internacional en el continente africano.

Vicente Esteve, *Miembro de Honor.* Ingeniero químico por la Universidad de Barcelona y fundador de la empresa LUCTA.

Josep Lluís Fernández, sacerdote y bombero. Fue misionero en Camerún entre 1971 y 1986. En el año 2007 le fue entregada la Creu de Sant Jordi.

Guillermo Giménez-Salinas, licenciado en Administración y Dirección de Empresas y vinculado a África Digna desde el año 2005.

Fernando Labastida, economista. Ha trabajado en empresas de múltiples sectores.

Tim Lapage, *Miembro de Honor.* Nacido en Kenia y facilitador de proyectos de cooperación. Fue presidente de la fundación Lewa USA durante 7 años.

GESTIÓN Y ADMINISTRACIÓN

Lluís Miret. ***Director***. Ingeniero industrial con postgrados en Administración y Dirección de Empresas (Instituto de Empresa) y ONGd (ESADE).

Mar Juncà. ***Coordinadora de recursos.*** Diplomada en Dirección Hotelera.

Laura Fernández. ***Responsable de administración.*** Diplomada en ciencias empresariales y especializada en dirección económico-financiera.

LISTADO DE VOLUNTARIOS 2004-2009

Alfonso Abadía ■ Jaime Ballabriga ■ Marc Bausili ■ Jaume Bea ■ David Benavent ■ Valerie Block ■ Albert Bossy ■ Luisa Burrel ■ Josep Camps ■ Paola de Aldecoa ■ Marta Fenollosa ■ María Jesus Garcia ■ Lidia Gómez ■ Claudia Gómez ■ Carlos González Elena Masip ■ Vicky Matas ■ Berta Ministral ■ Natalia Montero ■ Javier Muñoz ■ Cristina Nogué ■ Marc Oliver ■ Helena Perelló ■ Alberto Pérez-porro ■ Hugo Peris ■ Marina Pujol ■ Berta Pujol ■ Carolina Rosell ■ Araceli Rosell ■ Guillermo Sala ■ Ramon Serrat ■ Anna Server ■ Laura Server ■ Anna Teixidor ■ Javi Tió ■ Monique Vielajus ■ Ramón Vila ■ Lasse Weissman

¿Por qué África?

La Dra. Mercedes Barceló, Presidenta fundadora de África Digna, empezó a amar a África aun sin conocerla gracias a su padre Pascual Barceló. Su primer viaje fue hace más de 20 años y, desde entonces, ha realizado más de 30 viajes al continente africano. A raíz de todo esto decidió ayudar de una forma más efectiva y, en diciembre del 2004, se constituyó la Fundación África Digna.

Así, una vez puesto el corazón, otras razones que nos permiten explicar nuestra prioridad por las personas que viven en África son:

- De los 53 estados que componen el continente africano, 30 de ellos se encuentran entre los 32 últimos (de un total de 182 estados) con el índice de desarrollo humano más bajo según el Programa de las Naciones Unidas para el Desarrollo.

- El 50,9% de la población en África, **388 millones de personas, vivían con menos de 1,25 dólares al día,** con un crecimiento de 90 millones de personas en el período 1990-2005.

- La FAO (Food and Agricultural Organization) estima que unos **265 millones de personas sufren desnutrición** en África Subshariana.

- **El 40% de los africanos no tiene acceso a fuentes de agua potable** y más de la mitad no dispone de servicios de saneamiento. En 14 países más de un cuarto de la población necesita más de 30 minutos para ir a recoger agua.

Número de personas (en millones) viviendo por debajo de 1,25$ diarios [1]

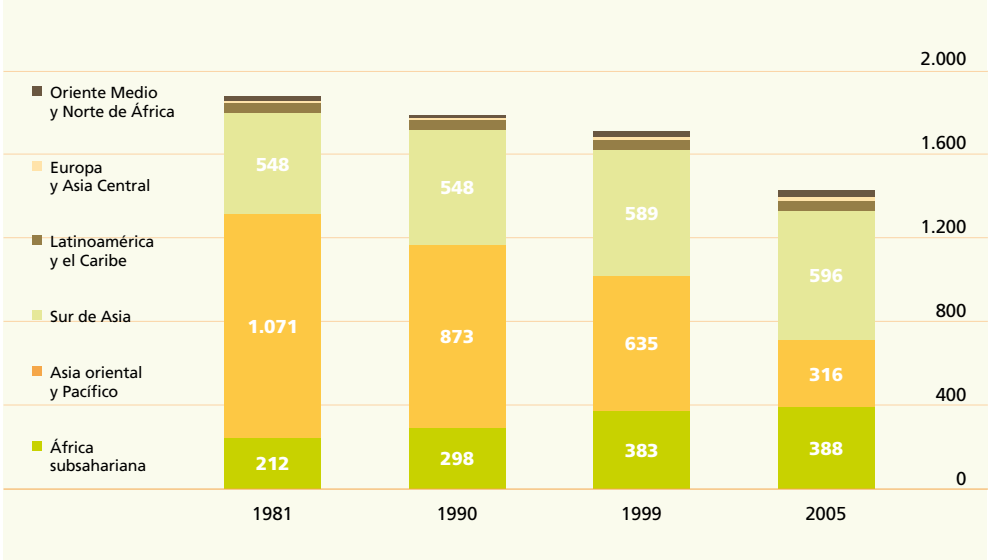

(1) Fuente: Rethinking poverty: Report on the World Social Situation 2010. *United Nations Publication.*

- Aproximadamente murieron 850.000 personas de malaria en el mundo en 2008, el 90% de ellas en África.

- **El índice de nacimientos de madres adolescentes en África es el más alto del mundo** con 123 nacimientos de cada 1.000 madres, casi doblando a los dos siguientes, América Latina y el Caribe. **Una mujer en África Subsahariana multiplica por 180 veces sus posibilidades de morir en el parto respecto a una mujer europea.** Siguiendo la tendencia actual se estima que hasta 2045 no se cumplirán los objetivos respecto a salud maternal.

Mapa del Índice de Nacimientos de madres adolescentes [2]

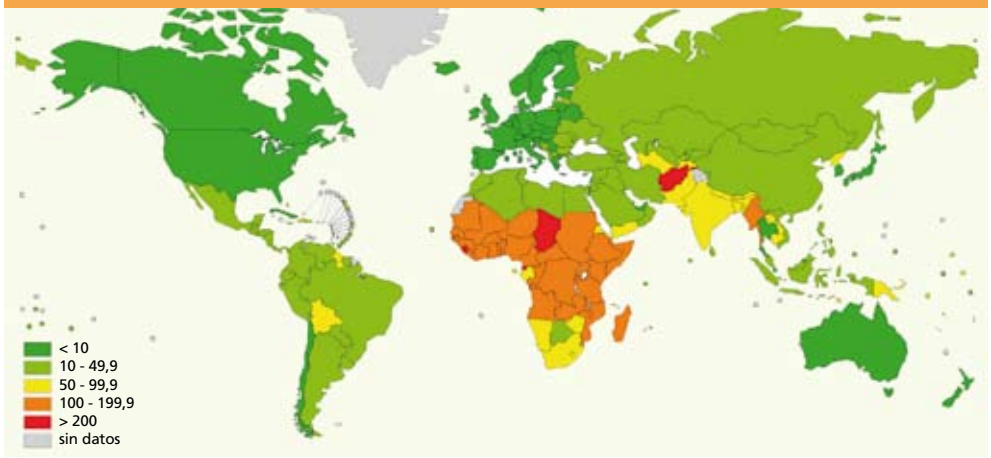

(2) Fuente: Organización Mundial de la Salud

■ En África Subsahariana alrededor de **1,8 millones de niños y niñas por debajo de los 15 años viven con el VIH** y 12 millones por debajo de los 18 años han perdido a uno o ambos progenitores por su causa. El 70% de los nuevos casos a nivel mundial se producen aquí.

■ **36 millones de niños y niñas no van a la escuela,** aunque el acceso a la educación primaria ha pasado del 58% en el año 2000 al 74% en el 2007 causando una enorme presión en la capacidad de las escuelas y los profesores para proporcionar una enseñanza de calidad. **Sólo el 32% de la población accede a enseñanza secundaria y el 5% a terciaria.** Se estima además que la crisis financiera producirá una reducción de 4.600 millones de dólares en el presupuesto de educación primaria, una caída de alrededor de un 10%.

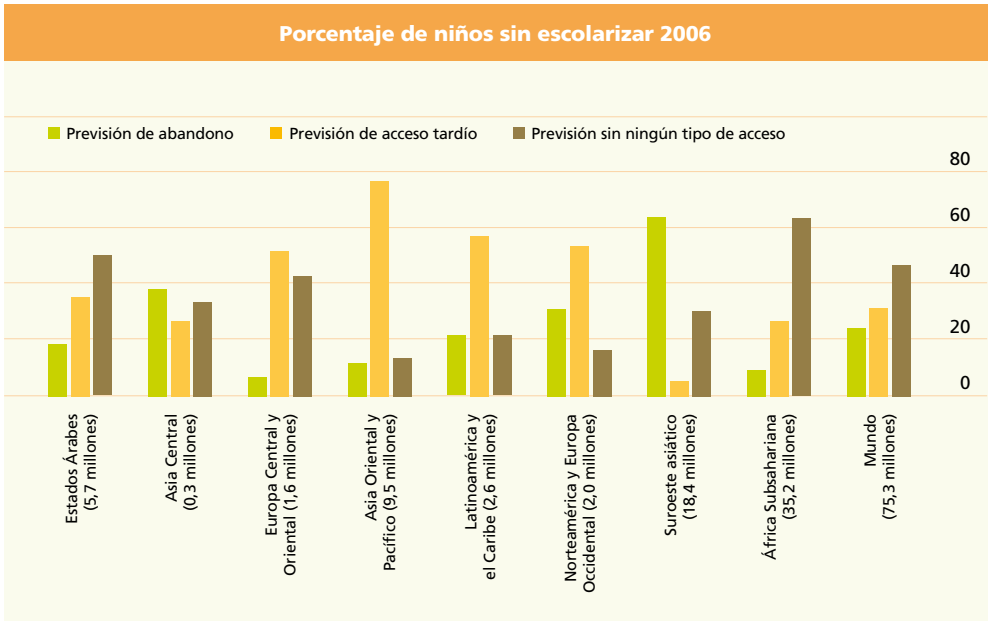

Fuente: Instituto Estadístico de la UNESCO 2008.
Nota: El número entre paréntesis es el número total de niños sin escolarizar. Los datos están organizados por las regiones definidas por la UNESCO.

■ Se estima que en los últimos 39 años se han expoliado mediante transferencias ilícitas de capital unos 1,8 billones de dólares desde el continente africano hacia los países desarrollados. El 3% de ellos correspondería a la corrupción, el 30-35% al tráfico de armas o drogas y el 60-65% restante a la evasión de impuestos principalmente por el comercio por debajo del precio real.

■ Se estima que son necesarios 82.100 millones de dólares anuales entre 2010 y 2020 para conseguir los Objetivos de Desarrollo del Milenio. En el año 2009 se destinaron 38.200 millones.

■ En los próximos años será necesario invertir entre 30.000 y 50.000 millones de dólares anuales más para la adaptación y mitigación del cambio climático.

Misión y objetivos

VISIÓN **Una vida digna para los africanos**

MISIÓN Cooperar con las personas con menos recursos que viven en África Subsahariana en la mejora de sus condiciones de vida, facilitando el acceso a la salud y la educación:

- Contribuyendo con apoyo económico a las contrapartes oportunas para llevar a cabo proyectos de intervención directa que tengan en cuenta a los beneficiarios últimos.
- Desarrollando iniciativas propias.
- Promoviendo la sensibilización de la sociedad civil española en los ámbitos del acceso a la salud y a la educación en África.
- Teniendo como objetivos transversales la defensa de los derechos universales del hombre, el medio ambiente, las políticas de género, la cultura de paz y el fortalecimiento de la democracia local, nacional e internacional.

VALORES

- Dignidad
- Solidaridad
- Independencia

PRINCIPIOS

- Profesionalidad
- Transparencia
- Sostenibilidad

Criterios de selección de proyectos

- Trabajamos en **áreas rurales** para evitar la migración a las barriadas de las grandes ciudades donde viven en condiciones miserables.

- Pretendemos orientarnos hacia aquellos **proyectos que fomenten el desarrollo local,** no nos consideramos una Fundación que actúa mayoritariamente en situaciones de emergencia.

- **No actuamos en zonas conflictivas o de emergencia,** consideramos que una Fundación como la nuestra debe evitar cualquier posibilidad de fracaso en los primeros proyectos.

- Las personas responsables de los proyectos que viven en África deben tener nuestra filosofía y **respetar la cultura y medio ambiente del país.**

- Los **beneficiarios** son los que, en función de sus necesidades, nos presentan los proyectos. Deben realizar algún tipo de aportación ya sea económica, de mano de obra o de otros recursos.

- Consideramos muy importante la **viabilidad económica del proyecto** y la continuidad del mismo.

- **Seguimiento exhaustivo** por parte de los miembros de la fundación, con viajes periódicos a África y contacto constante con la contraparte.

- En la elección de cada proyecto se evalúan los gastos de seguimiento y estancia buscando siempre el **gasto mínimo** (en administración y gestión).

- No trabajamos con personal desplazado de forma permanente, **promocionamos personas del país** para que sean nuestros responsables de los proyectos en África.

- **Evitamos** aquellos proyectos que aunque sean vistosos son innecesarios y a veces contraproducentes.

Actividades realizadas

África Digna colabora con ONG locales en la promoción de proyectos en los que las comunidades participen activamente

Los proyectos son remitidos al patronato que busca encontrar un equilibrio entre los recursos disponibles, las necesidades presentadas y la misión propia de la Fundación siguiendo los criterios de selección de proyectos.

Los socios, amigos, voluntarios y entidades colaboradoras contribuyen a convertir en realidad los proyectos aprobados.

Durante estos 5 años de funcionamiento hemos realizado 29 proyectos suponiendo una inversión total de 873.535 euros.

Salud	10
Educación	5
Microproyectos	4
Sensibilización	10

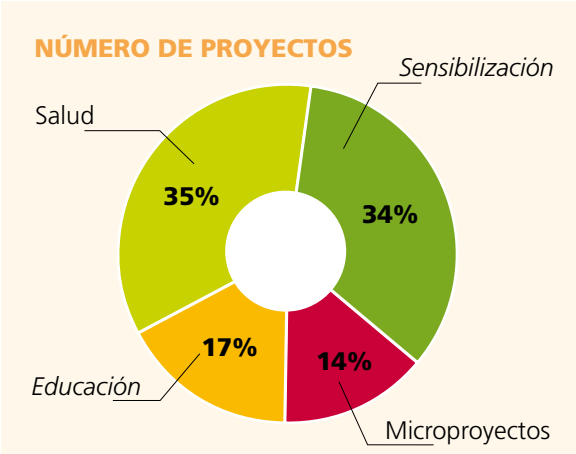

Sala de Pediatría en el Hospital de Maragua

4º Objetivo de Desarrollo del Milenio. Reducción de la mortalidad infantil. Aumento de pacientes pediátricos admitidos en una unidad especializada. Reducción de la estancia hospitalaria de pediatría y de los costes de atención médica. Mejora en la atención de los pacientes y sus familias.

Lugar Maragua, Kenia

Contraparte Local Gobierno de la República de Kenia, Ministerio de Salud

Año 2009 - 2010

Inversión total 92.000 euros

Con la ayuda de Areas, Fundación Creatia y Fundación Roviralta

Construcción de una Sala de Pediatría con 30 camas en el Hospital de Maragua, ubicado en el distrito de la provincia central de Kenia Muranga's South. Este hospital es el centro de referencia del distrito con una población de 388.260 personas de las cuales hay 53.708 (13,48%) niños menores de 5 años y 11.906 (3,16%) menores de un año (datos año 2008).

La morbilidad se encuentra por encima del 30%, mientras que los casos de pacientes de ambulatorio para menores de 5 años es del 7,5%. El número total de admisiones pediátricas durante el año 2008 fue de 624 pacientes mientras que la ocupación media de camas era del 226%.

La construcción de la sala pediátrica se encuentra dentro del plan quinquenal del Ministerio de Salud, lo que significa que ya tiene contemplado hacerse cargo de los gastos de mantenimiento.

Proyecto hidráulico en Ngare Ndare

1º, 4º, 5º y 7º Objetivos de Desarrollo del Milenio. Facilitar el acceso a agua potable y sistemas de saneamiento.

El bosque de Ngare Ndare está situado en el Norte de Kenia en el distrito de Imenti. El bosque es indígena y cubre un área de 5.554 hectáreas.

Los beneficiarios directos son 3.000 personas que viven en la parte norte del bosque aunque un total de 8.320 viven en los alrededores y podrán beneficiarse del agua limpia para su ganado. Pero además los diversos cauces residuales suministran agua a una extensa población del norte de Kenia.

El proyecto surge por el uso inadecuado del agua actual tanto para consumo doméstico como para la agricultura. Para mejorar las condiciones higiénicas y de salud, combatiendo el cólera, enfermedades diarreicas y protegiendo el medioambiente el proyecto pretende:

- Vallar los nacimientos de agua.
- Construir puntos para beber el ganado tanto en el bosque como en las zonas adyacentes.
- Construir buenos puntos de agua fuera del bosque para la comunidad especialmente en el área de Manyangalo y Ngare Ndare.
- Aumentar el conocimiento de la comunidad de los beneficios de los estándares de higiene y uso adecuado de productos químicos para la agricultura especialmente en granjas cerca de del cauce de agua.

Lugar Ngare Ndare, Kenia

Contraparte Local
Ngare Ndare Forest Trust

Año 2008 - 2011

Inversión total 86.084 euros

Dispensario ecográfico en Nairobi

3º, 4º y 5º Objetivos de Desarrollo del Milenio. Reducción de la mortalidad materna y mejora de la salud infantil.

Lugar Korogocho, Nairobi, Kenia

Contraparte Local Rehema Helthcare Organization

Año 2009 - 2010

Inversión total 20.449 euros

Con la ayuda de Fundación Jesus Serra

El Dr. Alberto Bossy promueve al acceso a las técnicas de diagnóstico ecográfico en África. En este sentido ha formado a Moses Okoth y David Asutsa en el Hospital de Sant Joan de Déu y la Clínica Corachan de Barcelona.

El proyecto pretende crear una nueva ONG con el apoyo de un médico local que facilite a las personas con pocos recursos de las barriadas pobres dicho diagnóstico.

La viabilidad económica del proyecto se sustenta en el cobro de una cantidad a los beneficiarios (1/3 del precio oficial).

Inicialmente se incluye el envío de un ecógrafo, que ha sido donado, y los costes de constitución de esta nueva ONG.

Plan sanitario en Barsaloi

3º, 4º y 5º Objetivos de Desarrollo del Milenio. Reducción de la mortalidad materna, mejora de la salud infantil, asistencia médica enfermos y heridos.

Esta zona aislada se encuentra a más de dos horas en coche por un tortuoso camino sin asfaltar del hospital más cercano, en Maralal. Una complicación en un parto o una herida por elefante podría suponer la muerte debido a la escasez de recursos sanitarios.

Se consideró oportuna la compra de una ambulancia todoterreno. Ya que los samburu viven en comunidades dispersas por las montañas, era muy necesario contar con una clínica móvil para transportar y tratar a los pacientes.

También se remodeló el dispensario de Barsaloi, instalando equipos de diagnóstico ecográfico y un sillón de odontología para los dentistas voluntarios que cada año envía la Fundación.

Durante el año 2009 se han realizado cursos de diagnóstico ecográfico así como de mejora de los conocimientos en detección de enfermedades infecciosas y malaria.

Hasta el momento, se ha reducido la mortalidad en los partos, se ha mejorado las condiciones sanitarias y se ha podido dar asistencia médica a muchos enfermos y heridos

Lugar Barsaloi, Kenia

Contraparte Local Hermanas de Santa Teresita

Año en curso desde el 2006

Inversión total 31.913 euros

Con la ayuda de Estreno de la película *La Masai Blanca*, Luz de Gas y Mango

Proyecto hidráulico en Ol Kuroto

1º, 4º, 5º y 7º Objetivos de Desarrollo del Milenio. Facilitar el acceso a agua potable.

Lugar Ol Kuroto, Kenia

Contraparte Local
Olare Orok Conservancy Trust

Año 2007 - 2008

Inversión total 25.548 euros

Con la ayuda de Luz de Gas

Construcción de un pozo para el abastecimiento de agua a la escuela primaria de Ol kuroto y a la comunidad de la zona circundante a la reserva nacional de Maasai Mara.

Los habitantes locales son pastores seminómadas dedicados a la ganadería de vacas y cabras. Las comunidades se están organizando para gestionar adecuadamente las zonas de la reserva, para obtener un mayor rendimiento mejorando su economía de subsistencia, amenazada actualmente por el cambio climático. Sus ganados se beneficiarán por una parte de agua potable y por otra disminuirá el riesgo de muerte por predadores (normalmente, éstos se mantienen alejados de las comunidades bien establecidas).

La bomba eléctrica funciona con paneles solares, ofreciendo un mantenimiento muy bajo que autogestiona la comunidad.

3º, 4º, 5º y 6º Objetivos de Desarrollo del Milenio. Ningún niño sea seropositivo por contagio materno.

Alimentación infantil para la prevención del SIDA en bebés

La distribución de alimento infantil para 100 niños y niñas a base de leche en polvo durante un año, con el seguimiento y apoyo a las madres seropositivas a través de intervención médica y grupos de apoyo ha permitido que ninguno de los niños tratados fuera contagiado con el virus.

El proyecto fue coordinado por el Dr. Victorio Torres, director de la Asociación VIHDA, con enorme experiencia en el desarrollo de programas de SIDA en África Subsahariana habiendo sido especialista de VIH para Médicos sin Fronteras en Angola, Congo, Zimbabwe, Nigeria y Etiopía y responsable en Kenia de Médicos del Mundo.

Lugar Hospital de Maragua, Kenia

Contraparte Local VIHDA

Año 2007

Inversión total 57.997 euros

Con la ayuda de Luz de Gas

Proyecto hidráulico en la comunidad Samburu

1º, 2º, 3º, 4º, 5º y 7º Objetivos de Desarrollo del Milenio. Facilitar el acceso a agua potable. Refuerzo del sistema educativo.

Lugar Lulu, Kenia

Contraparte Local Misioneros Javerianos de Colombia (YARUMAL)

Año 2007

Inversión total 16.652 euros

Con la ayuda de Fundación Creatia

La construcción de una presa en la zona alta del río para retener el agua potable y la canalización hasta la escuela donde se almacena en dos tanques, ha permitido garantizar el suministro de agua en los periodos de sequía reduciendo además el número de casos con enfermedades diarreicas y consecuentemente la mortalidad infantil.

La comunidad samburu asentada en la zona es la principal beneficiaria del proyecto. Mujeres y niños son los principales encargados de recoger agua, por lo que al situar el tanque cercano a la escuela se ha reforzado el sistema educativo.

Plan sanitario en Maktau

3º, 4º y 5º Objetivos de Desarrollo del Milenio. Reducción de la mortalidad materna, mejora de la salud infantil, asistencia médica enfermos y heridos.

El pueblo dispone de un pequeño dispensario a cargo de un enfermero y un auxiliar que trabajan con medios muy rudimentarios. Se atienden unos 20 pacientes diarios que, en muchos casos, no podrán curarse, por falta de medios. El hospital más cercano se encuentra a unos 50 km y no existe un transporte adecuado. Para la mejora del dispensario se contó con la ayuda de un grupo de médicos voluntarios con experiencia en el tercer mundo. En este proceso también se analizó la necesidad de mejora de las infraestructuras de suministro de agua.

Para los habitantes de Maktau conseguir agua significaba caminar 15 km, o más, llegar a una fuente, llenar los bidones y transportarlos a pie o en el mejor de los casos en bicicleta. Doce horas sin comer, bajo un sol abrasador, esperando a que los bidones se llenen lentamente. Había un pozo, pero faltaba finalizar el sistema de tuberías y el tanque que mediante gravedad suministra el agua a la población. La fundación concluyó dicho proyecto contando con la ayuda directa de los beneficiarios, es decir, con la mano de obra gratuita y voluntaria de los habitantes.

Lugar Maktau, Kenia

Contraparte Local Comité de Salud y Agua de la comunidad

Año 2006

Inversión total 12.470 euros

Con la ayuda de Luz de Gas

Servicios odontológicos en Ebibeyin

Medicina preventiva, extracciones y tratamientos médicos de urgencia y odontología conservadora.

Lugar Ebibeyin, Guinea Ecuatorial

Contraparte Local Misioneras Hospitalarias

Año 2007

Inversión total 27.871 euros

Se ha dotado al Centro de Salud ANGOKONG de una instalación de energía solar que facilita la potencia necesaria para el funcionamiento de los equipos y así facilitar los servicios de odontología.

Se atiende a un área rural de ocho poblados, situados a lo largo de una línea de 50 km. Los poblados son: Minang, Misaa, Nzuemang, Bidjabidjan, Nloayon, Acam, Eson-Esason, Bibeng, Ongoma, Etegven, Mebaha. Dada la situación geográfica de la ciudad, fronteriza con Gabón al este y con Camerún al norte, diariamente atienden a enfermos procedentes de estos países. La costumbre local es mordisquear caña de azúcar. Toda la población (100%) tiene todas las piezas dentales careadas, aproximadamente unas 20.000 personas.

El proyecto diseñado y controlado por los dentistas Alberto Pérez-Porro y Cristina Casacuberta contempla el desplazamiento de equipos de 2 ó 3 profesionales voluntarios cada 3 meses al Centro de Salud.

Los costes de infraestructuras, de personal local y de estancias son sufragados por las hermanas hospitalarias, mientras que los costes de los viajes y del material médico y farmacológico son soportados por los propios voluntarios desplazados.

Residencia para niñas en Natemeri

2º y 3º Objetivos de Desarrollo del Milenio. Facilitar el acceso a una enseñanza de calidad en condiciones de igualdad de género.

Con los padres combonianos como contraparte y fondos recogidos en el 2º Premio de Solidaridad de la Revista Telva, hemos construido un dormitorio para niñas de la etnia pokot que quieren acudir a la escuela y por vivir a varios kilómetros deben quedarse a dormir allí. Hasta ahora utilizaban el suelo del aula mientras que los niños disfrutaban de un dormitorio para ellos.

El distrito de West Pokot está situado en la provincia del Rift Valley de Kenia. Su capital es Kapenguria. Tiene una población de aproximadamente 300.000 habitantes y un área de 9.064 km². Sus habitantes se denominan pokots y son pastores seminómadas dedicados al cuidado de vacas, cabras, corderos y camellos; la alimentación básica es la leche, el té y algunas harinas. Aproximadamente un 25% de ellos se dedican a la agricultura, dependiendo de las condiciones climatológicas de la zona.

Se pretende cubrir una necesidad básica como es la de dormir en condiciones mínimas de salubridad; además de este modo se fomenta la educación, ya que este dormitorio es utilizado por niñas de poblados lejanos, que no pueden regresar a sus casas por el factor distancia.

Lugar West Pokot, Kenia

Contraparte Local
Padres Combonianos

Año 2006

Inversión total 13.224 euros

Con la ayuda de
Premios de Solidariedad Telva

Cooperativa apícola TUBA en Tuum y Barsaloi

Facilitar el acceso al empleo y un ingreso económico para el núcleo familiar propiciando una microeconomia más estable que no dependa exclusivamente de factores ambientales.

Lugar Tuum – Barsaloi, Kenia

Contraparte Local TUBA – Misioneros Javerianos de Yarumal

Año 2006

Inversión total 14.530 €euros

Las comunidades de Barsaloi y Tuum cuentan con una población de aproximadamente diez mil habitantes cada una y están ubicadas en el norte de Kenia. Sus habitantes son pastores seminómadas dedicados al cuidado de vacas, cabras, corderos y camellos; la alimentación básica es la leche, el té y algunas harinas que se reciben por concepto de donaciones internacionales, especialmente harina de maíz.

La única forma de subsistencia que conocen estas comunidades hasta el momento es la ganadería, con un alto riesgo relacionado con la escasez de agua. Con este proyecto, se propone la apicultura como alternativa a la ganadería. Además con la implantación de las nuevas colmenas se evita la tala de árboles, forma que utilizaban tradicionalmente para obtener la miel.

La zona tiene la mejor flor para la obtención de la miel, la flor blanca de la acacia. Se propone la creación de una cooperativa de apicultores locales haciendo uso de los recursos y condiciones dadas por el entorno. El proyecto tiene una fase de formación y otra de desarrollo e implantación de las colmenas.

Se pretende dar a un sector importante de la población una fuente de empleo y un ingreso económico próspero para el núcleo familiar.

Aula de primaria en Kigali

2º y 3º Objetivos de Desarrollo del Milenio. Facilitar el acceso a una enseñanza de calidad en condiciones de igualdad de género.

Tujijurane es una asociación que ofrece en la ciudad de Kigali formación a cualquier persona dispuesta a recibirla y sin medios para permitírselo.

La mayoría de sus miembros son madres que aprenden una profesión en el taller de costura de la misma Asociación. Esta gran participación de mujeres con niños obligó a Tujijurane a crear una Nursery School, donde se cuida y ofrece educación a sus hijos.

Para que la escolarización de estos niños no acabe aquí promovemos el proyecto de la creación de aulas de primaria junto a la Nursery School con la intención de formarles como personas responsables.

Todavía hoy en Ruanda, uno de cada cuatro niños sigue fuera de la escuela porque para mucha gente la enseñanza pasa a un segundo plano. Pero la escolarización puede prevenir a los niños de ser reclutados por grupos armados, les proporciona salud e higiene, les estructura y estabiliza y en muchas ocasiones es dónde realizan la única comida del día. Gracias a la educación en el futuro estos niños podrán acceder a puestos de trabajo que mejoren sus condiciones de vida.

Lugar Kigali, Ruanda

Contraparte Local
Asociación Tujijurane

Año 2008

Inversión total 3.225 euros

Escuela para niños soldado en Kathirie

2º, 3º y 4º Objetivos de Desarrollo del Milenio. Facilitar el acceso a una enseñanza de calidad promoviendo la cultura de paz.

Lugar Kathirie, Sierra Leona

Contraparte Local Desarrollo y Educación en Sierra Leona

Año 2006

Inversión total 9.000 €uros

Sierra Leona sufrió, entre los años 1991 y 2002, una de las más cruentas guerras civiles africanas. La lucha por el control de los yacimientos diamantíferos que existen en el país causó unos 50.000 muertos y el desplazamiento de decenas de miles de personas. El conflicto se hizo tristemente famoso por el uso de niños soldado y de tácticas de terror tales como la amputación de manos y brazos de civiles. Aunque todas las facciones combatientes enrolaron en sus filas a menores, fue sobre todo la guerrilla del Frente Revolucionario Unido (RUF, en siglas inglesas) quien recurrió a ellos.

Los niños eran usados como combatientes. Las niñas también, en algunas ocasiones, aunque se les reservaba más el papel de esclavas sexuales de los mandos de la guerrilla o de sus propios compañeros adolescentes cuando eran repudiadas por los primeros. A menudo bajo el efecto de drogas, chavales de entre 8 y 18 años cometieron atrocidades propias de los más sangrientos criminales de guerra: ejecuciones a sangre fría, violaciones, mutilaciones, matanzas de civiles…

Conjuntamente con la Fundación África Directo nos hemos responsabilizado de facilitar al padre Javeriano Chema Caballero recursos para que pueda llevar a cabo la construcción de una escuela.

Casa de acogida infantil en Nkongsamba

2º, 3º y 4º Objetivos de Desarrollo del Milenio. Facilitar el acceso a una enseñanza de calidad, reforzando también las condiciones sanitarias y nutricionales básicas.

Con capacidad para 95 niños entre 2 y 12 años, este Centro de Acogida para niños marginados por motivos de orfandad o pobreza extrema ofrece una vivienda y una formación que les permite afrontar un futuro lleno de esperanza.

Anteriormente existían dos centros de acogida, uno de propiedad de Kentaja y otro cedido por el gobierno, ambos en estado lamentable. El cedido por el gobierno, en situación precaria, tenía que ser desalojado en un plazo no superior a seis meses.

Actualmente los niños y niñas reciben cama, comida y educación. La edificación de la casa ha motivado a asociaciones europeas y particulares a realizar donativos. Ha servido también para que se remodele la antigua casa, en un centro de acogida para colaboradores y la compra de un vehículo todo terreno.

Lugar Nkongsamba, Camerún

Contraparte Local Kentaja

Año 2006

Inversión total
Casa de acogida: 165.678 euros
Todo terreno: 32.495 euros

Becas de estudios

2º y 3º Objetivos de Desarrollo del Milenio

Lugar Kenia

Contraparte Local Individuales

Año 2009

Inversión total 3.000 euros

África Digna tiene como uno de sus ejes principales el derecho a la educación. El programa de "Becas de Estudios África Digna" pretende promover la capacitación de grado superior de personas que hayan destacado tanto académicamente como por su involucración en sus comunidades.

En el año 2009 se ha becado a:

Teriano (1000$), estudiante de enfermería

John (2000$), estudiante en Koiyaki Guiding School

Pamela (300$ / anuales 2009 - 2012)

Gallinas *Merry go round* en Pokot

3º Objetivos de Desarrollo del Milenio

El grupo de mujeres "Cheptupon" es un grupo que se ha formado para apoyarse mutuamente en conseguir medios económicos con qué mejorar su bienestar y garantizar un futuro mejor para sus hijos.

Se les ha facilitado la inversión inicial para la compra de 70 gallinas (10 por mujer) para la producción de huevos y funcionarán con el sistema "merry go round" de ayuda mutua puntual.

El Padre Tomás Herreros supervisa y consolida el proyecto.

Lugar Chelopoy, Pokot, Kenia

Contraparte Local
Cheptupon, Padres Combonianos

Año 2009

Inversión total 350 euros

Sillas de ruedas

2º y 3º Objetivos de Desarrollo del Milenio

Lugar Zona Samburu, Kenia

Contraparte Local
Arzobispado de Maralal

Año 2009

Inversión total 250 euros

Compra de tres sillas de ruedas para tres mujeres discapacitadas.

Donación de fármacos en Kibera

4º y 5º Objetivos de Desarrollo del Milenio

Kibera ocupa una zona de aproximadamente 240 hectáreas con unos 800.000 habitantes (algunos dicen 1.200.000) que viven en su mayoría en chabolas hechas de trozos de madera, adobe y placas de metal, sin agua corriente, electricidad ni alcantarillado.

Dos tercios de los pobladores de Kibera, un barrizal intransitable cuando llueve, viven con menos de un dólar al día y un 11,3 % de los niños mueren antes de cumplir los cinco años.

Gracias a la donación realizada por Grupo Safa a la Fundación pudimos proporcionar material sanitario y quirúrgico, y se colaboró en un proyecto de desarrollo y ayuda humanitaria para la prevención y curación de enfermedades de los habitantes de Kibera. Sus residentes viven en unas condiciones precarias y la salud es una de las últimas preocupaciones que tienen, pues se centran en buscar alimentos y subsistir.

Lugar Kibera, Kenia

Contraparte Local
Padres de Guadalupe

Año 2006

Inversión total 3.000 euros

Con la ayuda de Grupo Safa

Sensibilización

Las campañas de sensibilización se focalizan en aspectos claves que ayudan a comprender las necesidades básicas de las comunidades en las que trabajamos.

Acercar las realidades del África Subsahariana a nuestra sociedad exige un importante esfuerzo de adecuación de los contenidos y los mensajes para poder ponerte en el lugar del otro, primer paso para actuar de forma solidaria.

Como socio, amigo y voluntario participar en las campañas nos ayuda a construir los mensajes que luego compartimos con los que nos rodean para seguir sumando esfuerzos. Como entidad colaboradora participar significa acercar los mensajes a los trabajadores, clientes o proveedores y establecer vínculos con valores más allá de la propia actividad.

23 de marzo de 2006	**Concierto Razón de Más** Luz de Gas. Barcelona. Tema: Actividades Maktau
6 de octubre de 2006	**I Torneo de Padel África Digna** Real Club de Polo de Barcelona Participa: tenistas Sergi Bruguera y Felix Mantilla, el ex jugador del Barça, Carles Reixach, el jugador de balonmano Enric Massip, y el ex entrenador del Zaragoza, Victor Muñoz Tema: Sensibilización sobre África Subsahariana

6 de octubre de 2006	**I Torneo de Golf África Digna** Real Club de Golf El Prat Participa: Xavier Trias Tema: Escuela para niños soldado
2 de diciembre de 2006	**Bazar Internacional en Luxemburgo** Tema: Proyecto hidrológico Maktau
10 de enero de 2007	**Preestreno de la película "La Masai Blanca"** Cine Alexandra Tema: Ambulancia - Barsaloi
2-6 de octubre de 2007	**II Torneo de Padel África Digna** Real Club de Polo de Barcelona Tema: Proyecto hidrológico en Lulu
19 de junio de 2008	**I Cena África Digna** El Jardi de l'Abadessa Participa: Dr. Victorio Torres, Fernando Casado, Grupo Mama África Cataluña Tema: Alimentación infantil para la prevención del SIDA
16 de octubre de 2008	**Concierto Abbey's Beat** Luz de Gas. Barcelona. Tema: Sala de pediatría Hospital de Maragua
Marzo 2009	**I Viaje de amigos de la fundación** Tema: Viaje para conocer los proyectos de África Digna en Kenya
Octubre-novembre 2009	**Exposición "Cooperes?"** Xarxa de punts d'informació juvenil de Barcelona Tema: Acceso a la cooperación para jóvenes voluntarios
15 de diciembre 2009	**Presentación de las misiones oftalmológicas** Tema: Presentación del Convenio con la Fundación Barraquer

Plan estratégico 2010-2015

La Fundación África Digna fue constituida a finales del año 2004 con la misión de **contribuir a mejorar las condiciones de vida** de las personas con menos recursos en el África Subsahariana. Tras cinco años de funcionamiento, el patronato de la Fundación África Digna abrió en el último cuatrimestre del 2009 un proceso de intenso trabajo interno para dibujar las líneas de actuación entre el 2010 y el 2015.

Durante los primeros 5 años de funcionamiento se ha consolidado una fundación privada sin ánimo de lucro que ha promovido proyectos de cooperación internacional en Camerún, Sierra Leona, Guinea Ecuatorial, Ruanda y Kenia especialmente en los ámbitos de salud y educación. Mostrando un especial interés por **la protección de la infancia y la mujer,** protegiendo el medio ambiente y las culturas locales mediante la promoción de los derechos humanos y la cultura de paz.

A nivel internacional durante la primera década de este milenio se ha seguido olvidando al continente africano. Los indicadores de los Objetivos de Desarrollo del Milenio y el Índice de Desarrollo Humano del Programa de las Naciones Unidas para el Desarrollo siguen mostrando que **África es el continente con más carencias.**

La Fundación África Digna continua creyendo que proporcionar la oportunidad de poder **tener una vida digna es un objetivo universal.** Por ello colaborará en la construcción de una justicia social que permita la erradicación de la pobreza y las desigualdades mediante la promoción del acceso a unos servicios sociales básicos y la conservación del medio ambiente en un entorno de paz y seguridad humana.

Así se establecen **dos objetivos estratégicos** para el período 2010-2015.

Fortalecer la organización, consolidando y expandiendo sus proyectos y actividades al unísono que su base social.

Mejorar la eficacia, la calidad y la sostenibilidad de la ayuda, colaborando y armonizando los proyectos y actividades con otros actores de la cooperación internacional.

Las actuaciones de la Fundación África Digna en materia de cooperación para el desarrollo deberán sostenerse sobre la base de **dos líneas de acción:**

Proyectos de desarrollo.

Sensibilización y Educación para el desarrollo.

Si lo desean pueden encontrar el texto completo del plan estratégico en www.africadigna.org

Memoria económica

Durante estos 5 primeros años la fundación ha invertido 873.535 euros, suponiendo una media de 174.707 euros/año. El resultado positivo de 10.826 euros, producto de unos ingresos totales de 884.361 euros, queda pendiente de distribuir en los próximos años. Los gastos en proyectos significan un 87% de los gastos totales. Destinando un 13% de los recursos a gestión.

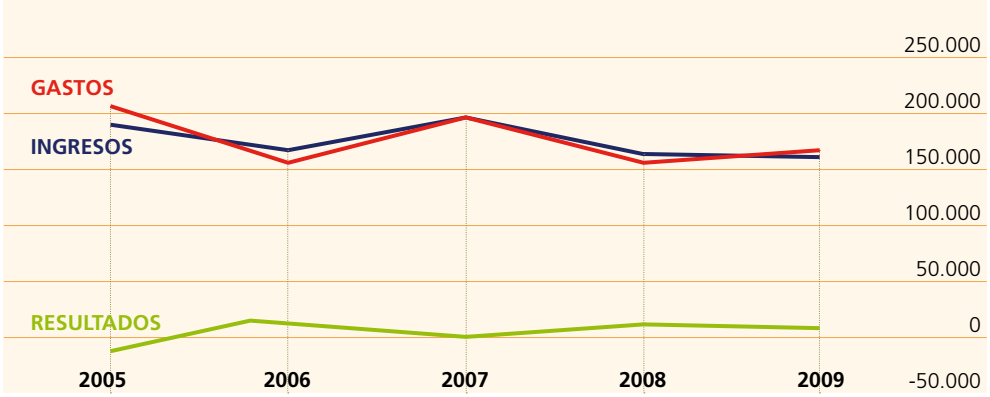

	2005	2006	2007	2008	2009	TOTAL	MEDIA
INGRESOS	191.890	168.745	194.675	166.461	162.590	884.361	176.872
GASTOS	205.799	154.536	194.671	154.167	164.363	873.535	174.707
RESULTADO	-13.909	14.209	4	12.295	-1.773	10.826	

Siguiendo los objetivos fundacionales y el mandato del patronato, la inversión en proyectos se ha dividido especialmente en salud y educación.

Durante los primeros años el patronato ha hecho un especial esfuerzo en consolidar la fundación como una organización transparente en la gestión y de máxima confianza tanto para los donantes como para los beneficiarios. Su implicación también se muestra en el apoyo económico.

INVERSIÓN EN PROYECTOS 2004 - 2009

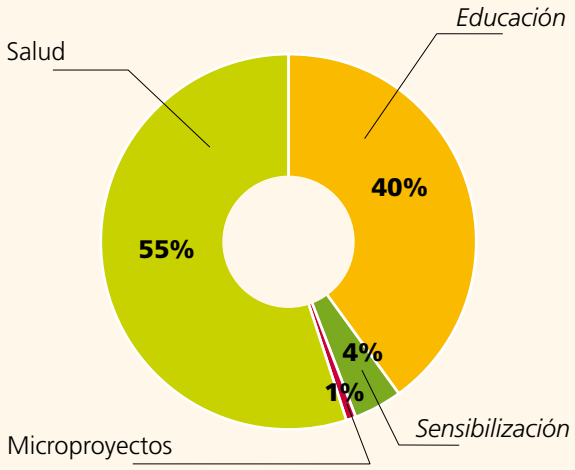

DONANTES 2004 - 2009

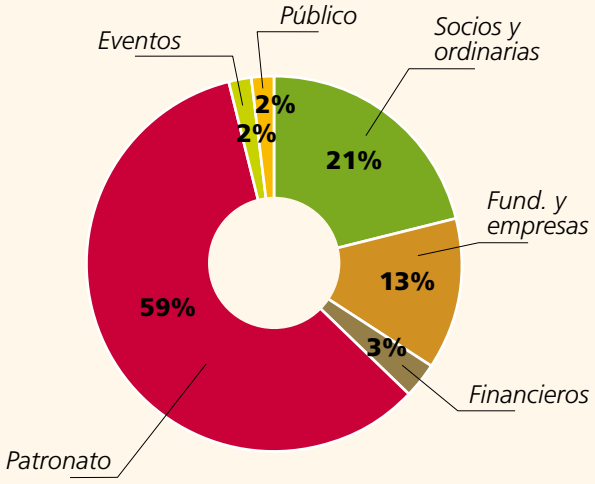

AÑO 2009

Durante este último ejercicio el proyecto principal ha sido la Sala de Pediatría del Hospital de Maragua. Las intensas lluvias han condicionado el desarrollo del proyecto hidráulico en Ngare Ndare y el inicio de las obras en el Masai Mara para la construcción de una residencia de estudiantes.

También se inician los trabajos de diseño y producción de la exposición itinerante, Àfrica: Cares i Creus, que verá la luz en enero de 2010 en una presentación en IESE.

Poco a poco se consolida también una diversificación de fuentes de financiación que auguran un tránsito adecuado durante la prevista futura resistencia al incremento de inversión en cooperación internacional producto de la crisis financieras.

DISTRIBUCIÓN DE LA INVERSIÓN 2009

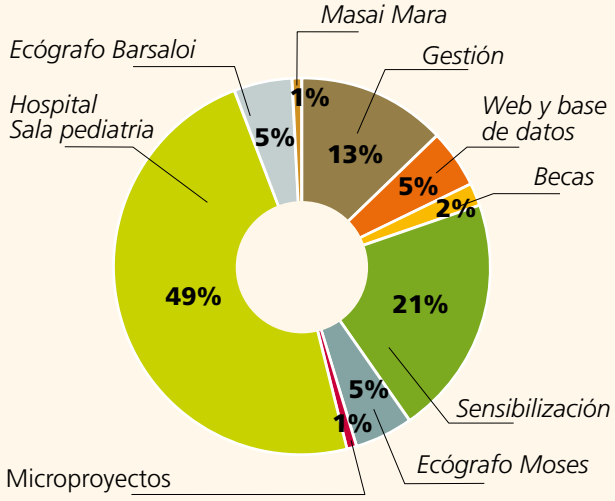

DISTRIBUCIÓN DE LOS INGRESOS 2009

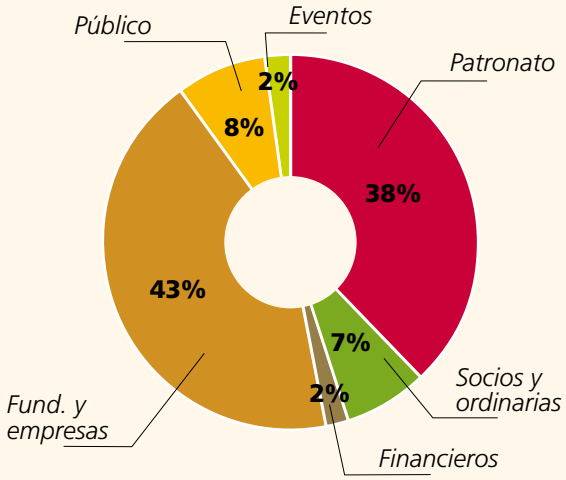

Qué puedes hacer tú

Llámanos a nuestra oficina al número 933 620 291 o accede a nuestra página web www.africadigna.org para concretar tu colaboración.

AMIGO
Recibe el boletín trimestral y las convocatorias de actividades de forma puntual.

SOCIO
Amigo que establece el importe y la periodicidad de sus aportaciones.

VOLUNTARIO
Amigo que está abierto a colaborar con su tiempo y sus capacidades.

ORGANIZACIÓN COLABORADORA
Entidad interesada en colaborar con las actividades y proyectos.

LEGADO
Da continuidad a un compromiso solidario.

Entidades colaboradoras

AC Hotels ▪ Acha Consultores ▪ Agència Catalana de Cooperació al Desenvolupament ▪ Altraforma ▪ Aneto ▪ Area Técnica ▪ Areas ▪ Asics ▪ BAC Comunicación ▪ Batllory ▪ BBK ▪ Brooksfield ▪ Bueno Bartrina Abogados ▪ Bultaco ▪ Cactus ▪ Cienpiés ▪ Col·legi Oficial d'Odontòlegs i Estomatòlegs de Catalunya ▪ Cuylás ▪ Dicomsa Merchant SA ▪ Dunlop ▪ El Jardí de l'Abadessa ▪ Emesa ▪ Fundación AGH ▪ Fundación Barraquer ▪ Fundación Creatia ▪ Fundación Jesús Serra ▪ Fundación la Romana ▪ Fundación Renta ▪ Fundación Roviralta ▪ Fundación San Joaquin ▪ Hewlet Packard ▪ HUSA Hoteles ▪ Index ▪ Isdin ▪ Kawakan ▪ La Costa, Golf & Beach Resort ▪ Lady Golf ▪ Luz de Gas ▪ Mango ▪ MBT ▪ Mercader de Venecia ▪ Mutua General de Seguros ▪ Nespresso ▪ Nestlé ▪ Octagon ▪ Olympus ▪ Pont Reyes ▪ Puig Beauty & Fashion Group ▪ Razón de más ▪ RC de Golf del Prat ▪ RC de Polo de Barcelona ▪ RefrigiWear ▪ Royal Padel ▪ Safari Experts ▪ Saywing ▪ Selvatgi ▪ Soler Cabot Joiers ▪ The Colomer Group ▪ Varta ▪ Vieta ▪ Zelig

Se puede obtener una copia de esta memoria en formato pdf en el portal de la fundación
www.africadigna.org

ÁFRICA DIGNA
FOUNDATION FOR THE DIGNITY OF AFRICA

Avda. Diagonal 660, Pral. 2ª
08021 Barcelona
Tel. 93 362 02 91
Fax. 93 200 72 51
info@africadigna.org -
www.africadigna.org

Colabora: **Obra Social**

bbk